（第二版）（原譯配錄）（明治卅一年五月九日第三種郵便物認可）　昭和十二年三月九日　臺灣日日新報　（火曜日）　第一万三千二百七十四號　A　（一）

臺灣昌新幸民報（夕刊）
三月八日
一部定價 武仙
夕刊
佐々木 人行發編輯
臺北市榮町四丁目四番地
新日日報臺灣 所行發 阿 社報

コインペン先

外交の重心を對支問題に置く

近く帝國の主張を堂々と表明の意向

佐藤新外相の肚

【東京八日發】佐藤外相はその就任以來帝國外交の根本方針を如何に定むべきや又その調整に如何に努力すべきやにつき內外の情勢を考慮に入れて慎重に攻究してゐるが、その調整に成功することによつて初めて帝國外交が眞の軌道に乘り得べしとの確信×

×に到達したので、今後は擧國一致の態勢を整備し同時に近く川越大使に無期訓令を發して對支問題を全面的に檢討し際外相としては川越大使の意見並に三相會議の空氣を充分に參酌し廣汎にその意見を決定した上で帝國の主張と意見を當方と表明する意向であるが、新外相の外交の重心が對支問題の調整に置かれ三相會議に依る外交の强力な一元化に依つてこれに對處せんとしてゐることは最も注目されてゐる

豫算案

大體會期中に貴族院を通過

議論が續出すれば 會期を延長

【東京八日發】明年度豫算は六日の衆議院豫算總會で可決確定後直ちに貴族院に送付されることになつたが、然しながら物價騰貴抑制を目標に豫算內容を修正した為め衆議院の國內消費節約豫算に基づき編成された豫算の內容が軍事費以外の一般經費に於ても相當の節減を加へられてゐるので、今のところ十二日間を豫算總會に當て、後四日間を各分科會に充てんとする豫定であるが、若し意外に議論が出て更に期日の延長を必要とする場合はにはじめて豫定期間內に於ても議會のみの豫算については大體會期中に終了し何等かの附帶決議が附されることも略確實視されてゐる

海南島開發に凄い意氣込み

華僑の出資數百萬元

【香港七日發特電】英支合作の海南島開發に關して囁傳されてゐるに拘らず英又は獨と同島開發の資金外債の發行に關する交渉は未だ嘗て無かつたと地には國際的に有名な松花江の工事は技術的に非常な困難を伴ふものと想像され內地の最高技術者を網羅して此の難工事に當らしめる筈である。第一期ダム建設費五千万圓、工事計畫內容左の如し

一、貯水池築堤容水五十億六千万立方米、水面二百十平方キロ、堰堤、高さ六十五米、幅長九百四十米

二、發電設備、平均有效落差五十米、最低水位に於ける最大使用水量毎秒五百三十一立方米、發電力十八万キロワット

第二期工事は目下計畫中で、二、五百万圓、第一期工事を繼續し發電力二十万キロワットに增加する豫定である

その日その日

日本が世界一の海軍の國防計畫を樹ててゐるの噂が、米國を眠はしてゐるさうだ、有り得ること

○

一わたりウンとやるさ、雨が降つてからで無いと地には固まらぬ

○

宋美齡夫人の夫君孔祥熙氏が數日間上海で英國の新聞記者と會見したが、米國を眠はしてゐるさうだ、有り得ること

○

一わたりウンとやるさ、雨が降つてからで無いと地には固まらぬ

○

宋美齡夫人の夫君孔祥熙氏が數日間上海で英國の新聞記者と會見したが、米國を眠はしてゐるさうだ、有り得ること

○

貴金屬なのは、この女政客の腦中の振り黒想、米國への際に日本をよく觀て、思想傾向とでもなるなら、日支のため幸ひ

○

ソ聯の片意地的な態度には、子供の火いおり以上の危險性を持つ內政上にも、外交にも、警戒を拂つてゐるし

○

資金マニアが、金高につれカナ山めざしてざわめき立つ〝山師〟の本領發揮に驚か——

○

でも金塊輸出の傾向ある今日、國內の資金額を增す事は大切な國策でもある、山カン・オーケー

○

台灣のスフインクス自治制、遂に其の謎を解いて、鈎まるべき所へ納まらんとしてゐる

○

小麥を喰べて大道に就くの犬勿でもあり、定石でもある、台灣だつて同じこと

◇無絃琴◇

南米ペルーの首都で發行されてゐるマ日報紙から本社宛の激勵に滿ちた通信によると、あの遠方の異境に於て邦人は實に涙ぐましい活躍を續けてゐるとある▲この一月、首府リマに於ける日本人カラオ港へ來日の飛艇ペルチヤ號が入港した當時、米國側の移民局當局が日本人チームに種痘して來たので一驚を喫した所、遂に二十二人目九の大家でにあらず、殆ど全部の人が種痘濟みの證明書を提出したので、日本は日本人移民に對する取扱ひに全力を傾注してゐるとの情報を齎らし、日本人會では日本人小學校の增築を計畫してゐるとの一般の喜びを傳へてゐる▲ペルー國の國民として徴兵や納稅等の義務を負ふのである。それで善い教育を施して日本精神を涵養に培ひ、祖國の名譽を永遠に輝かせる様なペルー國民を造る——といふ點だらうが、實際には色々な難關もあるとのこと。

次の大會・東京か

國際商業會議所理事會 五日パリで開かる

【パリ五日發本社特電】國際商業會議所理事會は五日午後パリで開會、英國代表はアルゼンチン國の經濟回復につき報告、次でアルゼンチン、フランス各國代表より報告があつたが一九三七年大會の開催地は未だ決定せず、現在候補地としては東京とコペンハーゲンとが名乘りをあげてゐるが東京には英國、露西亞、支那、佛國、和蘭各國の支持あり大勢有望と見られてゐる

我海軍が世界一の航空隊建設を企圖

情報米國に傳はる

ムス紙も七日の紙上において日本は大きな目を見開いて極東を注視してをり單に滿洲と計畫を圖てゐるのではない、日本は日支紛爭に全力を傾注してゐるに乘じ一擧の下に全力を傾注してゐるとの情報を齎らしてゐるが、列國の海軍計畫を調査研究中であるからその結果により更に極大な擴充計畫に着手するのではないかと見られる殊に米國においても世界第一の海軍航空隊の建設を企圖してゐるとの情報を齎らし、日本海軍當局の計畫に一大脅威を與つてゐるニューヨーク・タイ

豫算案の打合せ

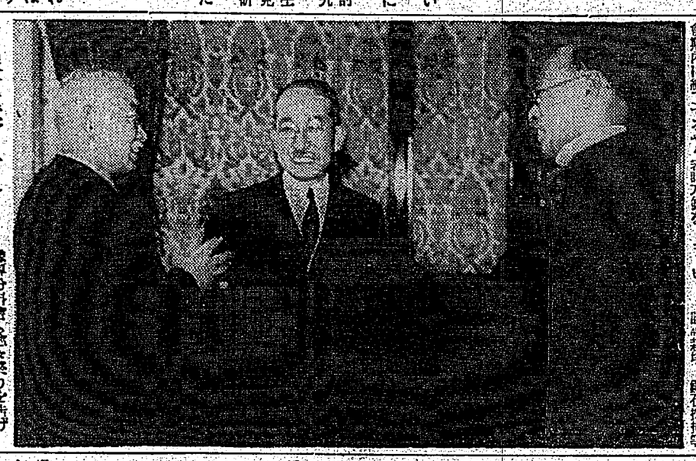

豫算分科會も愈々終りを告げたので四日午前小山總算委員長は高田衆議院議長と會見して種々打合せを行つた、寫眞右高田議長、左小山委員長

政府提出法案の「審議の進捗狀況」

大部分衆議院に釘付

【東京八日發】今議會に政府より提出した法律案は七日現在で總計七十二件に達してゐるが、衆議院においては豫算通過を急ぐ爲め、提出法案の大部分は衆議院に釘付けられてゐる模樣で兩院における審議進捗狀況左の如し

貴族院へ提出したもの十八件

內訳

本會議で原案を可決し衆議院へ送附したもの十件

本會議で修正可決し衆議院へ送附したもの一件

委員會で修正可決し本會議へ送附したもの二件

第一讀會を開かざるもの一件

衆議院へ提出したもの五十四件、內訳

本會議で原案を可決し貴族院へ送附したもの一件

委員會で修正となつたもの三十二件

第一讀會を開かざるもの廿一件（豫算關係を通過し衆議院で委員附託となつたもの一件）

菓子類の輸出激增

更に新市場の開拓へ

【東京七日發特電】我が輸出商品中に於て雜品の占める割合は漸次增加の傾向にあり、而も雜品輸出は海外向けだが米國とオランダ等の長年の地盤で兩國が年々一千万圓以上もの輸出を行つてゐる為め、兩國とも最近輸入制限を强化し來つたが、菓子類は米國政府に於ても特に輸入制限を加へざる品目に指定してゐるので、今後益々輸出增加の見込あり、商工省に於ても之が新市場開拓に乘出すこととなつた

豫算案

大體會期中に貴族院を通過

議論が續出すれば 會期を延長

【東京八日發】明年度豫算は六日の衆議院豫算總會で可決確定後直ちに貴族院に送付されることになつたが、然しながら物價騰貴抑制を目標に豫算內容を修正した為め衆議院の國內消費節約豫算に基づき編成された豫算の內容が軍事費以外の一般經費に於ても相當の節減を加へられてゐるので、今のところ十二日間を豫算總會に當て、後四日間を各分科會に充てんとする豫定であるが、若し意外に議論が出て更に期日の延長を必要とする場合はにはじめて豫定期間內に於ても議會のみの豫算については大體會期中に終了し何等かの附帶決議が附されることも略確實視されてゐる

海南島開發に凄い意氣込み

華僑の出資數百萬元

【香港七日發特電】英支合作の海南島開發に關して囁傳されてゐるに拘らず英又は獨と同島開發の資金外債の發行に關する交渉は未だ嘗て無かつたと地には國際的に有名な松花江の工事は技術的に非常な困難を伴ふものと想像され內地の最高技術者を網羅して此の難工事に當らしめる筈である。第一期ダム建設費五千万圓、工事計畫內容左の如し

一、貯水池築堤容水五十億六千万立方米、水面二百十平方キロ、堰堤、高さ六十五米、幅長九百四十米

二、發電設備、平均有效落差五十米、最低水位に於ける最大使用水量毎秒五百三十一立方米、發電力十八万キロワット

第二期工事は目下計畫中で、二、五百万圓、第一期工事を繼續し發電力二十万キロワットに增加する豫定である

その日その日

日本が世界一の海軍の國防計畫を樹ててゐるの噂が、米國を眠はしてゐるさうだ、有り得ること

○

一わたりウンとやるさ、雨が降つてからで無いと地には固まらぬ

○

宋美齡夫人の夫君孔祥熙氏が數日間上海で英國の新聞記者と會見したが、米國を眠はしてゐるさうだ、有り得ること

○

貴金屬なのは、この女政客の腦中の振り黒想、米國への際に日本をよく觀て、思想傾向とでもなるなら、日支のため幸ひ

○

ソ聯の片意地的な態度には、子供の火いおり以上の危險性を持つ內政上にも、外交にも、警戒を拂つてゐるし

○

資金マニアが、金高につれカナ山めざしてざわめき立つ〝山師〟の本領發揮に驚か——

○

でも金塊輸出の傾向ある今日、國內の資金額を增す事は大切な國策でもある、山カン・オーケー

○

台灣のスフインクス自治制、遂に其の謎を解いて、鈎まるべき所へ納まらんとしてゐる

○

小麥を喰べて大道に就くの犬勿でもあり、定石でもある、台灣だつて同じこと

◇無絃琴◇

南米ペルーの首都で發行されてゐるマ日報紙から本社宛の激勵に滿ちた通信によると、あの遠方の異境に於て邦人は實に涙ぐましい活躍を續けてゐるとある▲この一月、首府リマに於ける日本人カラオ港へ來日の飛艇ペルチヤ號が入港した當時、米國側の移民局當局が日本人チームに種痘して來たので一驚を喫した所、遂に二十二人目九の大家でにあらず、殆ど全部の人が種痘濟みの證明書を提出したので、日本は日本人移民に對する取扱ひに全力を傾注してゐるとの情報を齎らし、日本人會では日本人小學校の增築を計畫してゐるとの一般の喜びを傳へてゐる▲ペルー國の國民として徴兵や納稅等の義務を負ふのである。それで善い教育を施して日本精神を涵養に培ひ、祖國の名譽を永遠に輝かせる様なペルー國民を造る——といふ點だらうが、實際には色々な難關もあるとのこと。

邦人紡績業

驚異的發展ぶり

北支の經濟開發 活氣を帶び來る

【北平七日發同盟】二中全會における北支政務經營方針の決定と日本政府の經濟援助政策の强調に依り最近漸く緩和に向つた北支經濟關係は著しく活氣を帶び、これが主役を演ずる興中公司の如き北平に吸收し經營指導局と聯絡協調し數億圓の開發をなすに至つた、然るに日支兩國の大企業は南京政府と密接なる關係あり早急に着手の見込みは付かぬが、既に着手に土地を賣るので

蔣介石氏が軍艦で遡江

【南京七日發同盟】蔣介石氏は六日午後七時軍艦民生に搭乘、南京を出發一路上流に向つた、目的地は確實には判明してゐないが、恐らく廬山で開催するものと見られる、一說には漢口に赴くとも見られる

國防公債奬勵委員會を組織

佛政府が大童

【パリ六日發同盟】フランス政府は愈々巨額の國防公債を募集するに決定したが、國民の協力を確保するため各地に公債奬勵委員會を組織することに決定し六日各縣知事に對し一、政府の如き命令を通達した

其他あらゆる代表を網羅する國防公債奬勵委員會を組織する一、委員會は具體案を立案方策を期せられたい

松花江發電計畫

【新京七日安井特派員發】第二松花江水力發電計畫は水力電氣建設局に於て第一期九年計畫を以て發電力十八万キロワットの水力電氣發電所を建設する事となり建設地点吉林省永吉縣大鷺鷥部落に於ける地点の調査を終つて六月から愈々大ダム建設工事に手を着る事となつた然し今年度は假排水工事に着手する豫定である、第一期工事は假排水工事に着手する豫定である、第一期ダム建設費五千万圓、工事計畫內容左の如し

一、貯水池築堤容水五十億六千万立方米、水面二百十平方キロ、堰堤、高さ六十五米、幅長九百四十米

二、發電設備、平均有效落差五十米、最低水位に於ける最大使用水量毎秒五百三十一立方米、發電力十八万キロワット

第二期工事は目下計畫中で、二、五百万圓、第一期工事を繼續し發電力二十万キロワットに增加する豫定である

その日その日

日本が世界一の海軍の國防計畫を樹ててゐるの噂が、米國を眠はしてゐるさうだ、有り得ること

○

一わたりウンとやるさ、雨が降つてからで無いと地には固まらぬ

○

宋美齡夫人の夫君孔祥熙氏が數日間上海で英國の新聞記者と會見したが、米國を眠はしてゐるさうだ、有り得ること

○

貴金屬なのは、この女政客の腦中の振り黒想、米國への際に日本をよく觀て、思想傾向とでもなるなら、日支のため幸ひ

○

ソ聯の片意地的な態度には、子供の火いおり以上の危險性を持つ內政上にも、外交にも、警戒を拂つてゐるし

○

資金マニアが、金高につれカナ山めざしてざわめき立つ〝山師〟の本領發揮に驚か——

○

でも金塊輸出の傾向ある今日、國內の資金額を增す事は大切な國策でもある、山カン・オーケー

○

台灣のスフインクス自治制、遂に其の謎を解いて、鈎まるべき所へ納まらんとしてゐる

○

小麥を喰べて大道に就くの犬勿でもあり、定石でもある、台灣だつて同じこと

◇無絃琴◇

南米ペルーの首都で發行されてゐるマ日報紙から本社宛の激勵に滿ちた通信によると、あの遠方の異境に於て邦人は實に涙ぐましい活躍を續けてゐるとある▲この一月、首府リマに於ける日本人カラオ港へ來日の飛艇ペルチヤ號が入港した當時、米國側の移民局當局が日本人チームに種痘して來たので一驚を喫した所、遂に二十二人目九の大家でにあらず、殆ど全部の人が種痘濟みの證明書を提出したので、日本は日本人移民に對する取扱ひに全力を傾注してゐるとの情報を齎らし、日本人會では日本人小學校の增築を計畫してゐるとの一般の喜びを傳へてゐる▲ペルー國の國民として徴兵や納稅等の義務を負ふのである。それで善い教育を施して日本精神を涵養に培ひ、祖國の名譽を永遠に輝かせる様なペルー國民を造る——といふ點だらうが、實際には色々な難關もあるとのこと。

愛すべき哉

(129)

武田麟太郎
富永謙太郎

早春の蕾（十一）

受話機は永い間ヂイヂイと鳴つてゐた、どうしたのか京江は現れて來なかつた。

洞子は暫らく側に立つてボンヤリ渡辺の横顔を見てゐたが、やがて自分のトランクや彼の荷物を隅に置いて、整理をし始めた。

「——お手傳ひしませう」

マダムが云つた。

「——いいのよ」

彼女は何か突つかゝる樣な調子であつた。

やがて受話器が再び現はれた。

「——モシモシ、清水さんはお歸りになりましたの？」

「——もう歸つたがふがれ」

「——何が？」

「——何だつて、荒井さんは歸るんだ、どうさ夜はこゝへ泊つてくくるだらう」

その時マダムが、お客さんがいつもに歸りたんだつてこゝへ泊つてくれるとは限らないんだから、お仕事にたいんでせう、それにも洞子は目を閉ぢたまゝ何ごとも答へなかつた。

洞子は清子で、彼と荒井との關係が又理解できなくなつてきた。もしも彼女がこゝへ來ると云つたら、自分は身を引くだけの寂大さと同情とを持つてゐるつもりなのだ。しかし、本當に彼等の間はどこまで進んでゐるのか。いつかもうそれが決定的であるとして、此もうして了はうかと考へたくらゐ經濟的になつてゐたが、少し思ひ過ぎであつたのではないか。私だ自分が「お泊り」出來る關があるのではないだらうか。正直な所、ヒステリーをおこして荒井の前にもなつた。

洞子は淋しい顏をして聞つてきた。

「——どう、いいお湯だつた？私もはいつて來ようかしら」

勝手にしろと、彼は寢返りしないでベッドにもぐり込んだ。

「——お休みになるの？　カーテンを引かさせうね」

やうやく月が出て、それが明るく雪で反射してゐた。洞子はつとめてやさしく振舞つてゐた。

「……けふはゆつくり寢てゐていんだ、どうさ夜はこゝへ泊つてくくるだらう」

その時マダムが、お客さんがいつもに歸りたんだつてこゝへ泊つてくれるとは限らないんだから、お仕事にたいんでせう、それにも洞子は目を閉ぢたまゝ何ごとも答へなかつた。

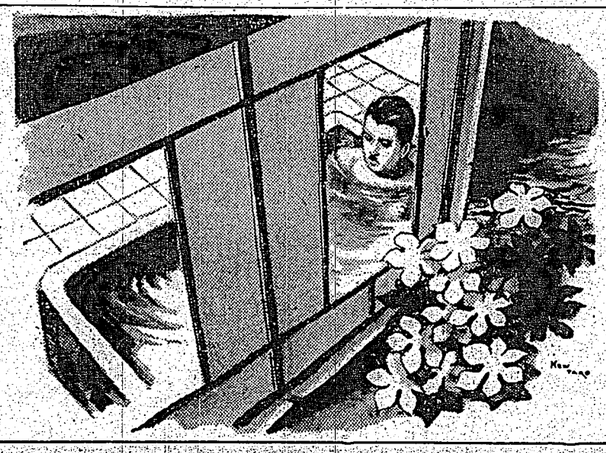

到る處大評判
キング
四月號內容の一部
天下無敵の小說陣
現代小說 暁は遠けれど 竹田敏彦
現代小說 薔薇競技 和田民樹
腹旋小說 子育て文七 川口松太郎
現代小說 現代の英雄 菊池寛
戀愛悲話 呼子鳥 加藤武雄
長篇講談 武田菱捕物帳 神田伯山
時代小說 乳房祭 小島政二郎
現代小說 光の漣 久米正雄
怪奇小說 大暗室 江川乱歩
時代小說 江戸五人男 子母澤寛
滑稽小說 青春オリムピック 中野實
一千圓賞金付犯人探し 斑の覆面 大下宇陀兒
短篇小說傑作集
血涙物語 朧夜走馬燈 原抱一庵
教育美談 缺食兒童 正木不如丘
名劍秘話 靈劍雌龍雄龍 中内蝶二
純情哀戀 追憶の花 金谷宗治
痛快琳瀉 一千萬石の首所望 大倉桃郎
怪奇探偵 青い風呂敷包 大倉燁子
探偵捕物傑作選
怪盜俠客 岡ッ引志願 野村胡堂
怪奇殺人 霧夫人 甲賀三郎
四大呼物
林銑十郎大將縱橫談
滿洲出征軍忠烈美談集
裁判打明け話座談會
堀口對イーグル決死の大奮闘
五十錢 全國賣店にあります
大日本雄辯會講談社

各種の乾燥血清をごそ〳〵海外へ輸出

細谷博士を首腦にし中研がワクチンに新機軸

防疫研究中研所員のワクチン製造所の新建築に就ては、昭和十二年度豫算の公布後直ちに着手されることになるので、その下準備として三田醫学部長、細谷技師並びに安部中研所長、醫務課長は六日帝国ホテルに於て、其他数ヶ所を視察した同醫学所の建築費は十二万圓で竣工の暁には台北醫大教授で今回中研技師を兼務となつた細谷省吾博士が首腦者となる筈である、同博士は本邦に於ける細菌学界第一位の權威者で其名は世界にも著聞し新興に數多の新機軸を出して居るが、殊に内務省衛研所員及びデフテリーの乾燥血清の製出に成功して世界をアッと驚かした此血清は既に半歳以前から儘研で製造して居る、從來血清なるものは液體で運搬にさゝばつて不便であるのみならず時日の経過と共に效果が減退となるので、殊に熱帯地に於ては之を乾燥して持ち運びにも都合よく且つ其の效力に永久性を持たせる事が肝腎であつて、彼の猩紅の如きでさへ世界に於て二、三數製することが歎みられたが一つも優良な血清が挙つて居ない、細谷博士は夙めて破傷風及びデフテリーの血清を製出したものである

乾燥血清

今回中研の新製造所に於ては之をドシ〳〵増産するのみならず、肺炎腦脊髄膜炎其の他すべての血清に有效なる各種の乾燥血清を製出して、島内は勿論遠く對岸並びに南洋諸島帝国にも輸出し、併せて、あらゆる醫学上の人類に對する貢献を爲すことを目標として居る、これらに就て三田、細谷両博士の交々語るところを綜合すれば左の如し

（破傷風は百万圓位とも呼び歐洲大戰に於てドイツ兵ばかりでも此の病氣に依つて十五万人もの死亡者を出して居る、これは國境の彼方泥と共に體内に入る際ガスエソの菌が入ると数時間内に筋肉が紫色に腫れ上り直ちに死んで了ふ、破傷風菌で四種あるが體内に入りさへすれば必ず死の轉帰を取る恐ろしいもので、上海事変當時我が水兵も大分これでやられて居る、台湾は統計面に破傷風に依る死亡者六千人となつて居るが、この調査には多少の疑ひありとしても相當多数の生命を奪つて居ることは疑ひない、又た支那では破傷風が他に原因して歯の緒を剪り或は縛り取る時消毒して居ない鉄片は繃帯を用ゐるので、右の菌が入り初生児の死を見る場合多いが、台湾でも新標な場合で居る

順宮様御誕辰

御内宴を催さる

【東京八日發】第四皇女順宮様には滿七日御目出度く第六回の御誕辰を御迎へ遊ばされた、昨年は二・二六事件の為め御祝は御繰延遊ばされたが、本年は御陛下の御誕辰の御祝と併せられ午後六時から宮中大廣間において御近親方と御側の御内儀と御祝ひあらせられたと承はる

臺灣は觀光の好適地

ホワイト領事談

【神戸七日發本社特電】イギリスの大阪駐在領事ホワイト氏は台湾觀察から七日午前十時九分着神戸丸にて歸神したが語る

休暇を得たので單なる觀光に行つたまでである、東都から巡つた所では台湾は觀光に好適地である、臺灣道路、桐里山、日月潭等は結構よい、あれだけの所は世界でも珍しい、臨海道路は特に絶りでその壁大さは驚く許りだ、登るに骨へばもう少しあの道路をよくして頂ひたい新高山へは是非一度登つて見たいと感ぢた

村社堂々一着

ニユージーランドで戸上と共に大持て

【オークランド六日發本社特電】ニユージーランド陸軍では六日ダニーデンに於て日本、ニユージーランド對抗競技会を開催、トラックは雨の為めコンディションは良好でなかつたが我が村社選手は二哩レースに出場ニユージーランド中距離界の第一任者フラーを約百米も抜き九分廿一秒五分の四で第一着となつた、村社のタイムはニユージーランドのレコードを二秒五分の二も縮めたものだつた、陸渡航以來村社、戸上兩選手の活躍振りは全く驚異の目を以て迎へられ何處へ行つても此の噂で持切り歡迎の渦を巻ニユージーランド各選手は兩選手の握手を受けたいとアンサンと個人に詰掛けてゐる

新竹州保甲會議

【新竹發電話】新竹州保甲會議は七日午前九時半より市公會堂にて開催、樂澤總務部長以下州下各郡守警察課長、州下保甲關係者約二百餘名出席、國民精神作興に關する指示事項及び保甲書記の職責に關する注意事項に就き懇切なる訓示をなし午後二時半散會した

植村中將に懲役二年を求刑

【東京八日發】元遼陽兵站長官植村中將に對する軍律會議は八日の公判で同中將に對し懲役二年の求刑があつた

夏の文官制

部局長會議で決定

總督府では旧臘文官制實施の程の一部を改正して從來四階は上、下自殺、上表黒着白、上下共色等區々に分れて居つた服制を白又は黒色の二種に統一したがこれを更に統一する必要を認め八日午前十時半から開かれた定例部局長會議に於て實施事務に從事する者は實施期の文官服は上下共白に限る事とし其色は現業に從事する者のみ兼用黒又は白を申合せた

濱職警官の元兇

林標、裁かる

六十一件中否認は僅に數件で殆ど醜事實を自認

【台南電話】高雄警察官贈賄事件第七回公判は八日午前十時半同通り台南地方法院渡邊多野裁判長、松尾檢察官係で開廷、即刻に引續き先づ本事件の元兇の林標に對し第一回公判を開廷、被告は罪狀に對し一、昭和十年十月中旬頃許可證事件被疑者高雄市新濱町一ノ二貴天賜を高雄署内に電話を以て呼寄せ當人を現在の儘にて許可證を下附せしめ度き旨申出でたるも同人は既に許可證を受けて居るから其の必要なしと拒絶したるに拘らず再三に亘り執拗に懇請したるを以て已むなく同人を署内に呼寄せたるが、其の際同人より現金二百圓を受けた

二、高雄市茶商某一八八歳の何某より同九年九月頃まで十数回に亘り現金二百圓を受けた

三、次いで贓物故買の被疑者同市北野町二ノ三吳姓に對し被告人の要求に應ぜざる場合は檢挙すべき氣勢を示して吳姓家族を長せしめ其の都度金十圓乃至二十圓の金品を受取つた

四、高雄市茶商某一八八歳の何某より同九年九月頃まで十数回に亘り現金二百圓を受けた

五、昭和十年十月中旬頃許可證事件被疑者高雄市新濱町一ノ二貴天賜を高雄署内に電話を以て呼寄せ當人を現在の儘にて許可證を下附せしめ度き旨申出でたるも同人は既に許可證を受けて居るから其の必要なしと拒絶したるに拘らず再三に亘り執拗に懇請したるを以て已むなく同人を署内に呼寄せたるが、其の際同人より現金二百圓を受けた

ハンガリー政府

顛覆陰謀團檢擧

前警視總監も關係か

【ブダペスト六日發同盟】ハンガリー政府は最近同政府顛覆陰謀計畫を探知し六日一味の檢擧を斷行した右陰謀計畫はファシスト、國際ムーグ團に依つてかなり前から計畫されてゐたものと言はれる此檢擧に關聯して前警視總監も關係ありと噂されてゐる

不法入港の支那船

高雄に廻航さる

【馬公八日發】澎湖島警備隊に於て取調べ中であつた澎湖島沖に於て法人逮捕された支那船舶航路に關する一應の取調べが終つたので八日午前四時半警備艇にて高雄へ廻航した、同船は支那人船員十名、猪股警備隊伍長、相澤警備兵等の四名が同船に乗込み警備に當り支那に到着すべく同地に向け發航した

前畑孃結婚式

【名古屋七日發】水の女王前畑秀子孃（二）の華の結婚式は名古屋覺王山日泰寺大客殿に於て七日午後二時から執行神宮神前の儀に引續き行はれた、新郎の兵庫県会議員（二）はモーニング、秀子孃は日本調の花嫁姿で五時半から名古屋ホテルの披露宴を開て開催、熱海ハネムーンに發つことゝなつた

桃色爭議解決

【大阪七日發本社特電】大阪市電気軌道會社の會計課、車掌、運轉手等の一部に起つた桃色爭議は六日午後六時半から大阪市役所に於て市側と會社側との間に交渉の結果、會社側は從業員の待遇改善を約し、爭議は茲に解決した

前畑孃結婚式

【名古屋七日發】水の女王前畑秀子孃（二）の華の結婚式は名古屋覺王山日泰寺大客殿に於て七日午後二時から執行神宮神前の儀に引續き行はれた、新郎の兵庫県会議員（二）はモーニング、秀子孃は日本調の花嫁姿で五時半から名古屋ホテルの披露宴を開て開催、熱海ハネムーンに發つことゝなつた

山ヨの爭議圓滿に解決

【基隆電話】基隆山ヨ運送業組合員の使用者側との間に勞資爭議の續發により勞資代表交渉の續行中であつたが、八日朝から一同集つき三日間に亘る爭議も表面的には解決した、解決内容は秘密に附されてゐるが聞くの一部を漏洩し今後雙方からボツ〳〵出を進めて行くものゝやうだ

臺北市防衛團展示會公開

九日夜から台北市一円に實施される燈火管制の完き效果を期すべく台北市防衛團による展示會を公會堂四階廣間下に開催、夫々各地區の防衛團に見せたが、五日からそれを一般市民に公開した、右展示會は屋外燈火の完全な管制と不完全な管制との相異及び總管制から非管制に入るまでの諸過程を如實に明示してゐる、他に燈火管制に使用する力ーテン、親子持ち防空頭巾を陳列、防空壕等の諸物品を陳列、親子持ち防空頭巾は從來の製品と一方に使用出來なかつた不便な點を改善して同じ電球一つでカバーなしに點燈、非管制燈に使用する事に出來ると云ふ關法なもので人の注目を惹き台北市防衛團でもそれを各家庭に推奨してゐる由である、因みに同展示會は十日迄開催日午前十時から午後九時迄開放し一般市民の見学を希望してゐる

大好評の時代劇

今夕から讀者優待

去二日開演以來滿員續きの大好評を博してゐる臺都の大江美智子一座は今まで來會した幾多の觀衆中殊らしく内容の充實した大一幕、二幕目の熱演ぶりも亦實に比類そのものである、此好機に本紙讀者を優待して六割引の廉價で入場させることゝし本日夕刻に來社を希望する讀者へ優券を配布することにした尚ほ優券は大江美智子の舞台裝

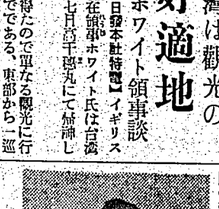

臺灣日日新報

轉出將校送別會

臺北市官民合同の轉出將校送別會は八日正午より鉄道ホテル大食堂で行はれた

右より行方、坦京、大木、助川、兵洲、桑名、波邊、城戸の諸氏

全國土を擧げて

ソ聯、軍事に狂奔

八歳からの全男子に

國法で教練を施す

【モスクワ七日發同盟】ソ聯邦政府は七月一日から十八歳迄の全男子に對し軍事教練を施行する事を決定した、右法令の實施に關する詳細は次の通りである

一、八歳から十八歳までの學童及び青少年に對し軍事教練を施行す

一、教練施行はオゾヴィアヒム教育人民委員部並にコムソモルの專門家の指導に依る

右學童、青少年に對し軍事教練を施行するため數百萬圓の小銃彈及びガスマスク、大砲、玩具のバラシユート、飛行機、自動車等の製造を行ふ

夫仁串末次儀
南投ジョーンズ 十時半 十三時半 十六時半
死刑か無罪か 十時分 十三時分 十六時分
色と慾 十時十分 十三時十分 十六時十分
情報部 十時半 十三時半 十六時半
新竹ジョーンズ 十時半 十三時半 十六時半
新世界館 昨十二時半上映
奇蹟ジョーンズ 十時半分 十三時半分 十六時半分
月走馬燈 十時分 十三時分 十六時分
爆弾ジョーンズ 十時半分 十三時半分 十六時半分
國際館 昨夜十時十分上映
第二階級 十時分 十二時分 十六時分
日日發声ニュース 十時十分 十三時十分 十六時十分
新道 十時半分 十三時半分 十六時半分
芳乃館 昨十二時上映
日日發声ニュース 十時十分 十三時十分 十六時十分
武道傳來記 十時分 十三時分 十六時分
快男一代 十時半分 十三時半分 十六時半分
大世界館 昨十二時半上映
日日發声ニュース 十時十分 十三時十分 十六時十分
死刑か無罪か 十時分 十三時分 十六時分
色と慾 十時半分 十三時半分 十六時半分
情報部 十時分 十三時分 十六時分
新竹ジョーンズ 十時半分 十三時半分 十六時半分

今晩の映画

あすの天氣

台北地方　南東の和風曇後雨

北部　東の和風曇後霧雨

北東部　北東の和風曇一時霧雨

西部　北の和風曇後晴

南部　北の和風曇後晴

概況（八日）　七六八粍の高氣壓は滿洲にあり南東に移動する模様本島各地部分的に曇雨に一般に囲まれ海は北東の疾風波は比較的穏やかであります

各地溫度（三月八日午前十時）

台北一五・三　台中一八・八　台南一五・三　高雄一四・五　基隆一七・〇　台東二二・六　花蓮港一八・〇　澎湖二一・五　那覇二〇・六　南部山一七・四　長崎一〇・七　花蓮港一九・三　石垣島一九・三

今津博士の新研究

ぜん息・神經痛や中風・高血壓

いなて治不

原因」を明かにした

（士博津今の中究研）

此病氣は過食菜、花粉病又は内臓の障害で、身體を衰え大切な血液が濁つて弱くなり循環が不順になる爲、神經が侵されて起るので血液の退歩を除去して清浄にし、動脈硬化の原因を除いて血壓を調節し、循環を良くして神經の障害を除けば治る、決して不治でない事を多數の實驗に依り確めた醫學博士今津博士は獨特の植物ホルモンから強力な淨血劑を創製し、その服用

夏の文官制

白一色

部局長會議で決定

總督府では旧臘文官制實施の程の一部を改正して從來四階は上、下自殺、上表黒着白、上下共色等區々に分れて居つた服制を白又は黒色の二種に統一したがこれを更に統一する必要を認め八日午前十時半から開かれた定例部局長會議に於て實施事務に從事する者は實施期の文官服は上下共白に限る事とし其色は現業に從事する者のみ兼用黒又は白を申合せた

生徒募集

豊岡四郎　一日夜　毎月十日開始

活動寫眞應用設備内容全島一

臺北市蓬萊町參貳番地　電話四〇六九番

公認　東洋自動車講習所

（現所在地　臺北市蓬萊町參貳番地　電話四〇六九番）

所長　工學士　島津　燕太

小型自動車講習開始

▲期日　來ル二月十一日ヨリ　講習

▲場所　臺北市蓬萊町參貳番地　東洋自動車講習所内　（電話四〇六九番）

臺北小型自動車講習會

臺北ダットサンドライヴ倶樂部

寶島問題は夢物語

森下部長來臺

【基隆電話】八日午前基隆入港の商船（船名不明）北丸で滿鐵經濟部長森下博士が來合したが左の如く語つた

問題に關係し基隆、那覇間航路の中、西岸、基隆間に就て督府から補助金を下附して頂きたいとお願にやつて來たが、幸ひ泊交通局長は大阪在勤中その下で働いた事もあるので万事好都合だと思つてゐる、次で昨年プすつかり綫絡された、寶島問題

夫が遭難した際各種始め各地官民より多大の御同情を頂いたのでその御禮を申述べる爲且つ帰途の途中、お茶等を多額に戴き乍ら參入台湾にとつては大きな當局先であるからその方面の連絡關係もよく調べたい、最近基隆で茶の栽培を始めたが未だこれからだ、砲撃は昨年より二割減だが引續き警戒してゐるし石炭は大した値上りはないと思ふ、宮古島を中心とした個人の後土木能率事業の續行等や馬匹署補の獎勵等で現在では

病の食物

夕鶴　牛乳寺山本粉　一ポン

タイゲキ

皮膚藥　タイピ

紅パピリオ

新發売

赤ちやないが生きた十二色

十二色（各色）七十せん

古賀政男作曲四大流行歌

青い背廣で

（B面　青春日記）

ギター　古賀政男

藤山一郎

作詞　明治大學マンドリン倶樂部

あゝそれなのに

奠ち奴

人生の並木路

ディック・ミネ

女の階級

楠木繁夫

ドーコレクチヤ

戰國群盜傳

二葉あき子

よだこそだこそ

二葉あき子・中野忠晴

L・C・P

女乙九十

二葉あき子

奉・感傷の唄……

Columbia

三勇士

草に眠る

三門順子

林柳波詞　細川潤一曲

野營の夢

樋口静雄

又々大人氣

噫

アイロン

犬學病院公立病院一般醫家藥局に賞用せらる

曉星雙紙 (3)

(承上回)

田中貢太郎作

河野通勢畫

黄金燦爛(三)

雷豹は龍豹が小面憎かつた。龍豹は楽観を待つて兄の立場に取つて来てゐるので、兄の病用が終るまで待つてゐなくてはならぬ。龍豹は雷豹が對手になつてくれるので聴濟しにはもつて来いであつた。

「何にもならんと云つても、醫者さん、来ないうちに今日はと云へますか。」

龍豹の云ふ様は理窟であつた。

「それは醫理窟と云ふものぢや。」

「醫理窟でも来てから云はなけりや、聞えないぢやありませんか。」

「壯い奴は、とかく醫理窟を云ひたがる。」

雷豹は龍豹が勤王家と云ふ浪人から劍術を教はつてゐる事を聞いてゐた。

「それよりあんたは、時炎何になるつもりぢや、勤王志士の端くれかいの。」

「乃公は侍になる。」

「侍になる、口では一口にさう云ふが、侍になるのは困難だよ、どうしてなるつもりかの。」

「江戸へ出る。」

「江戸は、能く騒動で、ごつたがへしてゐて、危險ぢや、それに藩士の三助か、浪人なら、何でもないが、侍になるのは困難ぢや。」

「困難でもなります。」

「この下総は、野門以来、とんでもない奴が出て騒るが、侍になるなどがだけはいい。」

その時は関田屋敷の直後で、勤王の志士佐幕派が騒動してゐる時であつた。雷豹は狩門と云つた事から、勤王の志を振起してゐる無鉄砲な事を歌慨して、そんな無法者に飛びこまれては困ると思つた。

雷豹は思はずかぶりを振つた。龍豹は雷豹の眼の動きによつて、小舩に氣が注いたが、それまで一度たりともしみ〳〵と小舩を見たことがないので、牛窪宇蔵であつた。

「醫者さん、それは何だらう。」

雷豹ははつと思つたが、風流人の面目を潰してはならぬ。雷豹は強ひて醫者に戻をそつた。

「これかな、これは山吹ぢやよ。」

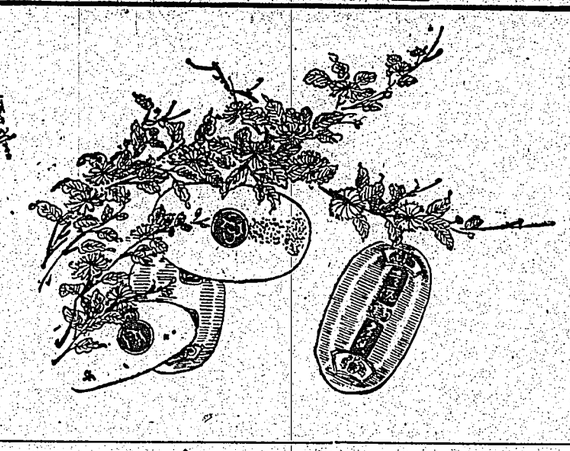

「山吹ぢやよ、綺麗に咲いてゐだらう」醫の方へ顧をやつて、「其処にも咲いてゐが、これと、どうだな。」

「色は医師の山吹の方がいいが、医師の山吹では何にもならん。」

「さうとも、佐渡の土でさへた山吹でないと、物を云はない。細無うして飛び、居無うして走る、死なうとしてゐる演でも、活かす藥ができる、それで言から、千金の子は醫師に死せよと云つてゐる大富豪の俚は、人手にかかつて死なないと云ふ事だ。醫師は養醫師でも、病人以外に戻せないが、この山吹なら何でも戻せる。」

龍豹は筆を長くして小舩を覗きこんだ。

「さうだ、この山吹なら、何でもできる。」

「これさへあれば、侍にもすぐなれる、早い話が江戸へ登つて、腰下の株を買へば、明日からでも旗下になれる。」

「買へるだらうか。」

「買へるとも。」

「うむ。」

龍豹はひどく感じいつたやうにした。

☆☆☆☆

土星のはなし (下)

東京科学博物館天文部主任　鈴木敬信

☆☆☆☆

土星が望遠鏡で見る時は、環は開いて見える。これは地球から見る角度が、環を見下すやうにしてゐるからである、又内側から見上げるやうにする時は太陽光線により輪が解らないのである。太陽光線のさしてゐる面を、見下すやうにする時、環は輪のやうに開いて見えるのである。土星が軌道上の水瓶座にある時は、輪が一直線になり、丁度鉛筆の様に細くなつて見える。

× ×

環の幅は大変長いのであるが、その厚みとなると各々十五粁位しかない。そんなに薄いものだから環の厚みだけより見えない時は、地球からどんな立派な望遠鏡をもち出しても環の存在を見ることが出来ない。つまりこれは絵りに細いので見えないのである。十一個許りの衛星の通り所にあつては、十五粁の直径は見えないのが当然である。一年に一回乃至三回位この現象は起こるのである。

環は一枚の薄板でなく、無数の粒子が集つて遠心力で廻つてゐるのである。しかし果して粒子の集りであるかどうか、若し粒子の群だとすれば、あんなにはつきり環の外側が見える訳はないやうに思はれるその光の方が土星の本体に近い方が内側で、この点の環にはまだ学問上の問題となつてゐる。又輪が十五粁でいいものかどうかも研究の余地がある。

× ×

土星は九つの衛星をもつてゐる一番近いものが土星の半径の三倍半、一番遠くにあるのは二百四倍と言ふ大きさで、この一番遠いのをフーベと言ひ、この軌道は外の八つの衛星の軌道の外側をもつて、土星の周囲を一廻してゐるのである。このフーベが発見された時の学界の騒ぎは大変なもので、その頃行つてゐる所から、土星の軌道でも何んでもなく、彗星の周囲ぢやないかとされたものであつた。

八番目に遠い所を廻つてゐるヤペタスと言ふ衛星は土星の東側にある時は十等星位に光り土星の西側にある時は十二等星位になり、その光の方が五倍の二位に減じてしまふ。これは二百に明るい所と暗い所があるからで恰にある時は明るい所が見え、西に廻ると暗い所が見えるからである。

▲大日(二月號)　政変の前因と解散問題(木田勝治)　政局解剖(松田禎輔)　政界の反省(松本徳壽)　衆院解散と総選挙(松本徳壽)　解散の歴史(大山梓)　解散と新党(大山梓)　解散と政党の離合(大山梓)　解散と政党の離合(大山梓)　解散と政党の離合

豫算案在會期中可以通過貴族院

蓋大勢出支持政府態度

東京八日電。明年度豫算之貴族院。茲因豫算案送到。相當活氣。務於會期內告終。已立審議方針。以十一日間。充豫算總會後四日間。充各分科會。若意外有議論出。更要延期之時。然貴族院現在大勢。已傾支持政府之態度。對豫算案。縱有意法論。其他相當議論。想不至陷政府於窮地況交付金問題。亦已解決其他之點。衆議院。亦已論遠。只豫算案之審議。大體可於會期中議了。再有附帶決議。亦可於會期內可決。略似確實云。

政府提出法案

兩院審議狀況

但大部分衆議院不進

東京八日電。政府於今議會。所提出法律案。至七日現在。總計七十二件。乃衆議院。審議遲々不進。兩院審議進步狀況如左。

提出貴族院十八件。其中在本會議。可決原案。諸送衆議院十件。本會議修正可決。諸送衆議院一件特別委員會。可決三件。附託特別委員審議中三件第一讀會不開一件。提出衆議院五十四件。其中本會議可決原案。諸送貴族院一件。附託委員三十二件。第一讀會不開二十一件。通過貴族院。而在衆議院附託委員一件。

英人永代借地制度爲治外法權之餘者

數十年來久已要望撤廢

東京七日電。樞府永代借地制度改稱所謂。日英兩國所定第一回審查委員會。八日午後一時開會。其內容寫本邦英人於橫濱。神戶。長崎等所有。改稱永代借地權。昭和十七年。變更爲所有權。或借地權。永代借地權。爲治外法權之餘。互數十年間。要望撤廢。樞府亦有承認原案之意云。

臺大文政學部經濟講座

復活二講座制

臺北帝大文政學部。經濟學講座。開講當時二講座制。即楠井。小山田二教授擔任。其後小山田教授。轉出內地方面。以汐見講師代理。講財政學。今回以汐見講師解任之餘。由楠井教授。北山。今西兩助教授分擔。復活二講座第二講座。講經濟原論。

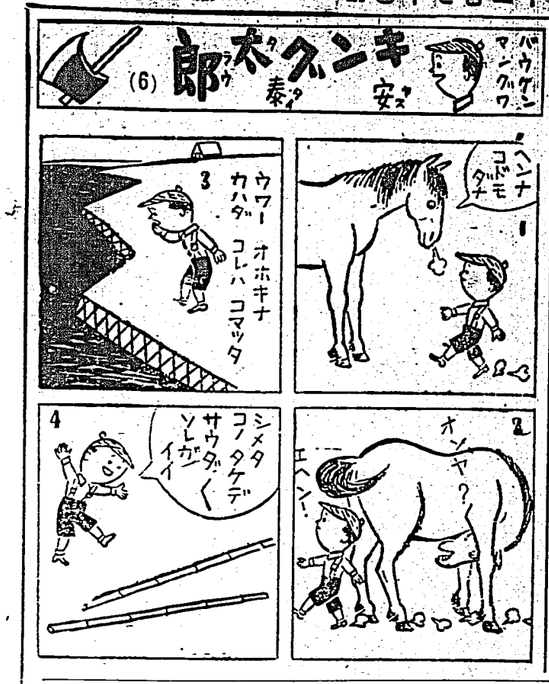

蘇俄八歲至十八歲

全國學童青少年施行軍事教練

俄都七日電。蘇俄政府。七日公布。法令。即對八歲至十八歲學兒適齡前之全學童。及青少年。今後施行軍事教練。其要旨如左。

一、八歲至十八歲之學童。及青少年。施行軍事教練。

二、教練施行。由教育人民委員部。竝專門家指導。

三、特爲要塞數百萬發小銃彈。及覆口布。大砲玩具。爲行使。自動車等。

四、學童生徒。亦決定採用軍事教練之教範云。

臺灣製鹽重役更迭

臺灣製鹽會社。因事業之擴充。從前資金。殊不足以資發展。前者乃將該社股票。過半傳與日本曹達會社。因是日曹側。爲欲插入重役。客月二十七日開重役改選臨時總會。結果取締役。柒支配人之大津山氏退職。而以元專賣局長出澤氏代之。而還社長改爲平重役。以出日曹社長中野友禮氏。補該製鹽社長。出澤氏既於六日來南就任。聞大津山氏將暫住臺南云。

臺南同志會總會

主張安平大築港

久代氏說明八好條件

臺南市內臺南同志會。去六日午後六時半。在小梅園。開第七回通常總會。會員四十餘名。竝川村知事。古澤市尹。丸木助役。福田郵便局長等。諸來賓出席。刻到。川中氏就座長席。進行議事。改常任幹事。中崎氏開陳工業招致策。二宮氏講昭和十一年中重要事項之感想。次久代氏就臺南築港。開陳意見。略謂現在之安平港。即臺南港之築港。按昭和十三年一月完成。惟吾人雖見該港完成。到底不能滿足。蓋大臺南市百年大計。竝爲南進國策。必要實現。且觀乎現時情勢。計有八條良好條件。即一。其收容百五十一名中。大部分乃貧病者。孤獨無告者。及精神病者等。而從來之乞丐。即已漸少。臺北市內定額收容者。約二千戶。有漸減之概。昨年二月施行精神病者看護法。迺來收容者。漸多。日下四十名。其收容費京都長江上流。其目的地厳秘。或謂在南昌靜養。一說謂將赴漢口云。

天津邦人紡績駸々大發展

生產過剩統制必要

北平七日電。三中全會。決定華北現狀維持方針。日本政府。高唱經濟提携政策。華北經濟開發問題。漸見活氣。如興中公司。十河社長。自提久寓北平。與實察當局。積極的折衝提携。雖與資敵之說。鑛山開發。尚大金業。與南京政策。實察效標之間。四振發揮。不急者手。然已進步之紡績工業。極見發々發展。棉工場十七萬錘。今得輸銷之益。現在天津紡績。日本人經營者。華人經營者。不

臺灣日日新報 第一萬三千二百七十四號 （火曜日） 昭和十二年九月三十日 （原號數第一萬三千二百七十四號 明治四十五年一月廿九日第三種郵便物認可）

臺灣日日新報

昭和十二年九月三十日 木曜日 夕刊 二頁

日華の大戰

戰慄の無條約時代に入つた！

物凄い英米の共同作戰を見よ！日本はこれに對してどんな準備があるか、これからが實に恐るべき時代なのだ、全國民必讀！

朝日新聞論説委員 武藤貞一

英米海軍大臣忘傳

山中峯太郎

未だ世に知られざる新海相の苦學力行ぶりと感激の逸話の數々、これこそ正に近來の大立志傳である。

風吹かば吹け林銑十郎

内閣總理大臣

新首相が說くこの一文は吾等萬人への訓言でありまた非常時突破の首相の覺悟でもある

明治女書生

川口松太郎

男裝の美女い大活躍

勇ム話

倉田啓明

興味ある討代

時代小說

撮影所の一時間

時代の尖端を探る

花と蟲の共同生活

福田理學博士

新商賣大當り物語

長崎仲一郎

戰爭小說 福永恭助

單なる小說にあらず作者はこの大作のために態々上海に赴き危險を冐して機密を調査せる時節柄注目さるゝ巨大篇て海軍部內切つての名文家が實に決死の名作である！

實話 世界の女王

三角寬

世にも不可思議な百十九人の仲間をもつ歡樂世界の女王が語る奇々怪々の大祕事。

新揭載二大長篇

歡樂の上海

海陸戰隊

妻妾の懺悔

近頃面白ばなし

▽幸運を摑みあてた人々 ▽街にころがつてゐる人生 ▽奇遇再會ものがたり

緣の下の力持ち 決闘珍奇ばなし

春陽漫畫サロン

新進漫畫家總出

春宵漫畫大サロン

（特輯）

各社競演

●ボイの電柱ローマンス ●うちの會社のトンガラ君 ●陽春漫畫大サロン ●川柳漫寫くらべ

讀切小說 愛の乾杯

山岡莊八

讀切小說 島の朝霧

竹田敏彦

探偵小說 夜光蟲

横溝正史

現代小說 母の花環

岡田三郎

時代小說 綾瀨川

三島章道

現代小說 變化如來

角田喜久雄

現代小說 新寶島

岩崎榮

冒險小說 七人病

瓢亭千成

新作落語

將棋新戰術講座

珍問賢答 びっくり物識り讀本

▼一坪園藝の話 ▼更生した不具者 ▼室內遊び色々 ▼就職の話と嫁の話

映畫界の結婚と戀愛カンパレード

映畫の話

銀幕に今を命と咲き誇る花形がそれぞれ華やかな戀、純情の戀、新しい物語の數々、いてや諸君の心臟に響け

時事早わかり問答

（阿部眞之助）

華やかな圓舞曲

（詩）

大辻司郎

キネマ・演劇のページ 明品案內・海外ニュース

貴婦人の秘密

淚の樂隊

（童話）安倍季雄

動物の座談會

（知識）島田隆二

突急速助

吉本三平

ドンマイのモドキ

ジペの

臺灣日日新報社

東京牛込

定價金八錢

腫瘡の蟲を封じる

新潮社長 佐藤義亮

本號の賑やかさ空前の盛觀

新進漫畫家總出

春陽漫畫サロン

季節のお料理献立

催眠の科學と衛生

乘物に酔はぬ祕訣

決定

座談會

寫眞講座

……でラメカ安

話る撮くよ……

（二千二百萬の御臺所でも二百萬の中百貨店でも）

永見德太郎

日本國民中に一人にても

貴族院議員 子爵 二島通陽

この一篇を讀んで感泣せざる者、あらば仰ぎて天日を見ざる者、御聖德の數々、御仁慈の御逸事、御多忙に（下略）

皇室の有難き御逸事

名篇傑作揃ひ正に百花爛漫

豫算案の衆議院通過
附帶決議を尊重せよ

一

昭和十二年度一般歳出特別會計豫算案は八日衆議院本會議に於て原案通り通過した。前後十數日に亙る審議に於いて、地方財政交付金問題、臨時軍事費豫算竝合關等に關しては、相當論ぜる點あると雖も、結局修正とは至らず臨時軍事費豫算竝其他に附帶決議をなしただけで、政府原案通り通過されてしまつたのである。まだ後には增税案、鹽專賣法案、國民健康保險法案竝に臨時軍事費豫算の審議があるが、果のところ先づそれで政府も、政黨も共にホッとした安堵の區切を綴り得まい。國民としても時局柄豫算の成立を看過するの餘り、ナニか知きトラブル續起は勞めて避けたいとふのが偽らぬ心境である。尚ほまた貴族院の關心もあるが、もはや山は見えたといふものだから、衆議院通過の原案通に附帶決議につき檢討を加へてみたい。

二

一般會計昭和十二年度歳入歳出豫算額は、當初の閣議提出の案を一閣議同意した上政府へ內容はその儘まで提出したものであるが、其後一般歳入の方面に於て二百九十九萬圓より臨時軍事費豫算中の臨時部歳入たる臨時利益金の增加によるものとなつてゐる。之に對し歳出の內經常部の二億三千八百十六萬圓餘は、豫算額の二百四十五萬圓の增加となつてゐる。之に對し歳出の內經常部の二億三千八百十六萬圓餘は、豫算額の二百四十五萬圓の增加となつてゐる。之に對し歳出の內經常部の二億三千八百十六萬圓餘は、豫算額の二百四十五萬圓の增加となつてゐる。

目の實行竝に基くもので、臨時部の二千四百九十五萬圓增は地方財政補給金七千万圓の臨時部へ移されるための增加である。

三

衆議院の附帶決議に見ると先づ軍部豫算の一部見合國債を置き年度內に使用せずと決定した金額を翌年に繰越するなりとの說明に對しては、豫算總額なりとの說明から、十二年度豫算中の臨時軍費繰越四千六百万圓は使用せずとの決定でなくとも、使用見合國債定せる額額この計上は妥當ならず一時の彌縫にして先例たり得ず、政府は豫算總額を確保するに當り豫算上妥當と認めて處分する取扱ひが寫當である。此點に政府が國民負擔の均衡を圖るため中央地方を通ずる稅制の根本的改革を行ひ且つ地方交付金額度を確立して共實を次の議會に提出すべしとしたるも、現政府が前內閣の豫算案修正を通して見せた結果財政の正體は、資本家、特に金融資本家により良く、農村方面により惡い結果を來した。例へば地方財政交付金の減額は結局地方別の負擔均衡を攪亂した點になる。この點地方としては容易ならざる問題で、當局は右衆議院の附帶決議を時宜に應じ政策も之を以き入れ並つて附帶決議に至つたのである。

四

いづれにしても衆議院を無修正通過した豫算案は貴族院も原案通り通過は確定的と見らるが、政府この點地方としては容易ならざる問題で、當局は右衆議院の附帶決議を時宜に應じ政策も之を以き入れ並つて附帶決議に至つたのである。

四

いづれにしても衆議院を無修正通過した豫算案は貴族院も原案通り通過は確定的と見らるが、政府この點地方としては容易ならざる問題で、當局は右衆議院の附帶決議を時宜に應じ政策も之を以き入れ並つて附帶決議に至つたのである。

衆議院本會議で
豫算案可決さる
大多數の贊成を以て

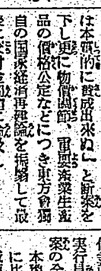

片山哲氏（社）二千萬圓の增大は大日口むを得ざるものとなしこれを認める點

中村三之丞氏（民政）豫算返上の主張は自己の理論に陶醉する觀念論にして無責任の論である

【東京八日發】八日の衆議院本會議は午後一時十五分開會、豫算總上程の日として滿場傍聽席と共に滿員、久振りに盛況を呈す、直ちに日程に入り

一、昭和十二年度歳入歳出總豫算

一、豫算外國庫の負擔となるべき契約をなすを要する件

を一括上程、小山豫算委員長より委員會の經過並に結果を詳細報告し引續き總豫算に對する質疑に移り

片山哲氏（社）二千萬圓の增大は大日口むを得ざるものとなしこれを認める點

中村三之丞氏（民政）豫算返上の主張は自己の理論に陶醉する觀念論にして無責任の論である

【東京八日發】八日の衆議院本會議は午後一時十五分開會、豫算總上程の日として滿場傍聽席と共に滿員、久振りに盛況を呈す、直ちに日程に入り

一、昭和十二年度歳入歳出總豫算

一、豫算外國庫の負擔となるべき契約をなすを要する件

を一括上程、小山豫算委員長より委員會の經過並に結果を詳細報告し引續き總豫算に對する質疑に移り

由谷義治氏（東方）林內閣に至つて國防國家の確立は歪曲され軍備擴張に終始

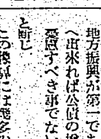

大口喜六氏（政友）先つ附帶決議文を削除したる後決議の趣旨を敷衍して

東郷實氏（政友）われ〳〵は稀有の不況を有しながら現下の情勢に鑑み本案に贊成する事こそ國家に忠なる所以と考へる、若し本豫算案を承認せざる時は林內閣は結局瓦解の外はあるまい、解散はわれ〳〵の最も好まざる所でないが之によつて惹起される政局の混亂を恐れ、是れ本豫算案に贊成する一の根據である

と贊成の根據を明かにし贊成意見を開陳

豐田收氏（昭和）國防擴充の結果經濟統制强化を來す事なきやう又それより來る國民生活の壓迫を緩和するの事なきやう

政府の誠意を要望し贊成

椎尾辨匡氏（同二）藏相に一部金融資本家の利益に偏せざる樣注文して贊成

野中徹也氏（國同）本豫算は國防費と產業費とが並行的な事政策が凡べて現在生產に重點しての指導精神がない事などにおいて遺憾である、本豫算案は要するに國防國家の確立のあるわれわれは林首相の一應の說明を以て滿足し難いが、之が實現を如何に實現するか一年間見てゐたい

と述べて國民同盟の滿蒙問題を質し贊成に決して滿場一致可決

大口喜六氏（政友）先つ附帶決議文を削除したる後決議の趣旨を敷衍して

中村三之丞氏（民政）豫算返上の主張は自己の理論に陶醉する觀念論にして無責任の論である

【東京八日發】八日の衆議院本會議は午後一時十五分開會、豫算總上程の日として滿場傍聽席と共に滿員、久振りに盛況を呈す、直ちに日程に入り

一、昭和十二年度歳入歳出總豫算

一、豫算外國庫の負擔となるべき契約をなすを要する件

を一括上程、小山豫算委員長より委員會の經過並に結果を詳細報告し引續き總豫算に對する質疑に移り

由谷義治氏（東方）林內閣に至つて國防國家の確立は歪曲され軍備擴張に終始

大口喜六氏（政友）先つ附帶決議文を削除したる後決議の趣旨を敷衍して

東郷實氏（政友）われ〳〵は稀有の不況を有しながら現下の情勢に鑑み本案に贊成する事こそ國家に忠なる所以と考へる、若し本豫算案を承認せざる時は林內閣は結局瓦解の外はあるまい、解散はわれ〳〵の最も好まざる所でないが之によつて惹起される政局の混亂を恐れ、是れ本豫算案に贊成する一の根據である

と贊成の根據を明かにし贊成意見を開陳

豐田收氏（昭和）國防擴充の結果經濟統制强化を來す事なきやう又それより來る國民生活の壓迫を緩和するの事なきやう

政府の誠意を要望し贊成

椎尾辨匡氏（同二）藏相に一部金融資本家の利益に偏せざる樣注文して贊成

野中徹也氏（國同）本豫算は國防費と產業費とが並行的な事政策が凡べて現在生產に重點しての指導精神がない事などにおいて遺憾である、本豫算案は要するに國防國家の確立のあるわれわれは林首相の一應の說明を以て滿足し難いが、之が實現を如何に實現するか一年間見てゐたい

と述べて國民同盟の滿蒙問題を質し贊成に決して滿場一致可決

協調外交へ轉換
佐藤外相の答辯要旨

【東京八日發】佐藤外相は八日の貴族院本會議において大河內輝耕子（研究）の質問に對し約一時間に亙り答辯したが右は林首相の外交の根本的態度に關するものであるから其の要旨を左に掲ぐる

一、豫算外國庫の負擔となるべき契約をなすを要する件

を一括上程、小山豫算委員長より委員會の經過並に結果を詳細報告し引續き總豫算に對する質疑に移り

片山哲氏（社）二千萬圓の增大は大日口むを得ざるものとなしこれを認める點

中村三之丞氏（民政）豫算返上の主張は自己の理論に陶醉する觀念論にして無責任の論である

【東京八日發】八日の衆議院本會議は午後一時十五分開會、豫算總上程の日として滿場傍聽席と共に滿員、久振りに盛況を呈す、直ちに日程に入り

一、昭和十二年度歳入歳出總豫算

一、豫算外國庫の負擔となるべき契約をなすを要する件

を一括上程、小山豫算委員長より委員會の經過並に結果を詳細報告し引續き總豫算に對する質疑に移り

由谷義治氏（東方）林內閣に至つて國防國家の確立は歪曲され軍備擴張に終始

大口喜六氏（政友）先つ附帶決議文を削除したる後決議の趣旨を敷衍して

東郷實氏（政友）われ〳〵は稀有の不況を有しながら現下の情勢に鑑み本案に贊成する事こそ國家に忠なる所以と考へる、若し本豫算案を承認せざる時は林內閣は結局瓦解の外はあるまい、解散はわれ〳〵の最も好まざる所でないが之によつて惹起される政局の混亂を恐れ、是れ本豫算案に贊成する一の根據である

と贊成の根據を明かにし贊成意見を開陳

豐田收氏（昭和）國防擴充の結果經濟統制强化を來す事なきやう又それより來る國民生活の壓迫を緩和するの事なきやう

政府の誠意を要望し贊成

椎尾辨匡氏（同二）藏相に一部金融資本家の利益に偏せざる樣注文して贊成

野中徹也氏（國同）本豫算は國防費と產業費とが並行的な事政策が凡べて現在生產に重點しての指導精神がない事などにおいて遺憾である、本豫算案は要するに國防國家の確立のあるわれわれは林首相の一應の說明を以て滿足し難いが、之が實現を如何に實現するか一年間見てゐたい

と述べて國民同盟の滿蒙問題を質し贊成に決して滿場一致可決

豫算案貴族院へ
けふから豫算總會

貴族院小委員會
議員表彰を協議

【東京八日發】貴族院の二十年勤續議員表彰に關する委員會は八日午前九時半開會、議長より表彰に關する經過竝に表彰方法に關し說明あり、次で表彰方法に關し協議の結果、左の通り決定、午後一時半再開、表彰者に對し記念品を贈呈することに決し同十時散會

▲農商務大臣（兼任）內務大臣（兼任）小泉又次郎氏（衆議院議員）

▲內務大臣（兼任）農商務大臣（兼任）後藤文夫氏（貴族院議員）

▲內務大臣（兼任）農商務大臣（兼任）永井柳太郎氏（衆議院議員）

▲內務大臣（兼任）農商務大臣（兼任）川崎卓吉氏（衆議院議員）

入事

▲儀野勝三氏（外務省條約局事務官）八日逓信局に轉任

▲杉本五郎氏（三和銀行台北支店長代理）八日瑞穗丸にて大阪より赴任

▲島田有吉氏（三和銀行台南支店長代理）九日神戸より赴任

▲松本興作氏（第一生命本社營繕課長）七日南部より來北（計畫）

九日ダグラスにて歸京

▲梅野清太氏、八日祭鉾來北（鉄道ホテル）

社員採用

一名

●內勤社員

●外勤社員若干名

●內勤女社員若干名

日清生命保險株式會社

貸借對照表

（昭和拾壹年貳月末日マデ）

資產之部

科目	金額
未拂込資本金	二、〇〇〇、〇〇〇
土地建物	六、三七五、三五〇
動產	一、一八〇、〇〇〇
營林動產	七、〇〇〇、〇〇〇
開墾動產	一、一八〇、〇〇〇
道路動產	一、一八〇、〇〇〇
有價證券	七、〇〇〇、〇〇〇
備品	一、一八〇、〇〇〇
諸假拂	四、九七五、三五〇
田畑	一、一八〇、〇〇〇
在庫品	四、一八〇、〇〇〇
假拂金	二、〇〇〇、〇〇〇
貯金	五、三一三、六〇〇
現金	二、〇〇〇、〇〇〇
計	五〇、八四一、一四〇

負債之部

科目	金額
資本金	二、〇〇〇、〇〇〇
積立金	二、〇〇〇、〇〇〇
積立金	二、〇〇〇、〇〇〇
積立金	二、〇〇〇、〇〇〇
別途積立金	一、〇〇〇、〇〇〇
前期繰越金	二、三五七、三五〇
當期純益金	一、四八四、一四〇
計	五〇、八四一、一四〇

已むなき場合は
暴利取締令制定
藏相が衆議院で答辯

【東京八日發】八日の衆議院豫算總會において大口喜六氏（政友）の質問に對し藏相は「已むを得ざる場合には暴利取締令を制定する」旨を答辯したが其の要旨を左に掲ぐる

一、物價騰貴は世界的傾向で我が國の現狀、重要產業の原料品の不足、且つ國民大衆の購買力の增加等に基因するものであるが、此の點に對しては出來得る限り之に適應する樣、生產の增加に努力すると共に、物價の騰貴を防止する爲、先づ輸入關稅の引下げ、輸出稅の引上げ及び物價統制令の活用等に依り、出來得る限りの措置を講じ、尚ほ暴利取締令の制定をも考慮中である

二、物價騰貴の原因は、單に通貨の增發のみに依るものではないが、通貨の增發が物價騰貴の一因であることは爭ふ可からざる事實であるから、財政の運用に當つては、通貨の增發を極力避けねばならぬ

三、國防擴充については、國家全體の立場から、財政の許す限り之を行つてゐるが、財政の運用に當つては、國防擴充と民生の安定との調和を圖ることが肝要であるから、豫算の編成に當つては、此の點に充分留意する

藏相の財政經濟方策
衆議院で言明示唆

【東京八日發】杉山陸相は八日午前十時半より午後四時半迄の間、天皇陛下に拜謁、參內の如く八日發令された

三國氏の陸相就任に伴ふ後任軍務局長の內定に關し、次官に內定の如く八日發令された

師團長會議
來月の五日から
杉山陸相が參內內奏

【東京八日發】杉山陸相は八日午前十時半より午後四時半迄の間、天皇陛下に拜謁、參內の如く八日發令された

三國氏の陸相就任に伴ふ後任軍務局長の內定に關し、次官に內定の如く八日發令された

追加豫算內譯

【東京八日發】政府は八日の閣議に於て一年度歳入歳出追加豫算を決定し衆議院に提出したが、これが金額は一般會計において六百二千万七千円で十一年度一般會計豫算竝特別豫算額二十三億五百五十七万四千円に加算すれば同年度一般會計豫算は二十三億半百七十八万二千円となつた、而して右追加豫算の一般特別會計內訳は左の如くである

一、一般會計（歳出）	單位千圓
經常部 臨時部	計
三 三六	

內務省	二、一四四
大藏省	三〇
陸軍省	一、二六六
海軍省	一、二六六
遞信省	一、二六四
計	四、三〇二 一、八三四 六、一三六

一、特別會計	歳入	歳出
關東局	五	五
朝鮮總督府	六五五	六五五
台灣總督府	九五五	三、四〇二
樺太廳	三四	三四
計	一、六三四	四、一一六

永代借地權解消
政府の原案承認
樞府の審査會開く

【東京八日發】樞府の永代借地權處分に關する日委取極め委員會は八日午後一時三十分第一委員會を開き、平沼、荒井正副議長、河合委員長以下佐藤外相、川越法制局長官以下關係官出席、先づ外相より案の內容につき說明あつて質疑に入り實施十五年後の昭和十七年とした理由、米國其他各國の有する永代借地權に對する外務省の方針其他につき質疑應答を重ね同時十五分政府側委員退席、樞府側のみで協議の結果原案通り承認に決し同二十分散會した、尚ほ十七日の本會議に上程可決を見る筈である

藏相の財政經濟方策
衆議院で言明示唆

【東京八日發】杉山陸相は八日午前十時半より午後四時半迄の間、天皇陛下に拜謁、參內の如く八日發令された

三國氏の陸相就任に伴ふ後任軍務局長の內定に關し、次官に內定の如く八日發令された

蔣介石氏上海着

【上海八日發特電】長江巡閱使蔣介石氏は十一時半飛行機にて南京より上海に着き、フランス租界の私邸に入つた、一週間ほど滯在の豫定

十壹年型市民用防毒面・陸軍科學研究所御檢定品
台灣軍司令部御指定納入品
市民用防毒服
直結式
隔離式

藤倉工業株式會社
台北市本町一丁目
電話三七八番
三四六五番
台灣總代理店
長谷川商行
長谷川福逸

如何ぬ間に夕ラカラふへふがるる
藤井の
四ヶ月月賦
純毛毛布
純毛洋服の店
禁無利息

財政方針

一、財政に對する國民的信頼については國債消化と云ひ、經濟政策に對する今後の根幹方針と雖も之が實施は次の如きものである

二、國防擴充については國家全體の立場から、財政の許す限り之を行つてゐるが、財政の運用に當つては、國防擴充と民生の安定との調和を圖ることが肝要であるから、豫算の編成に當つては、此の點に充分留意する

三、國防擴充については、國家全體の立場から、財政の許す限り之を行つてゐるが、財政の運用に當つては、國防擴充と民生の安定との調和を圖ることが肝要であるから、豫算の編成に當つては、此の點に充分留意する

金融對策

一、金融統制强化については何ら國家權力が發動を行ふが如き措置に出す專ら特殊、貯蓄、信用保險その他金融機關に對し國策に協力且つ上關係をつけて一金融政策の下に强力な統制を圖る、右に關し當局は今後の金融政策竝に統制の方針を明確にし國民負擔の均衡を圖ると共に、國民負擔の限度を明かにすべきである

二、地方財政行政同方針に大體無理のないやうにし國民負擔の方針を明確にする

三、公債消化策竝に資金運用については、從來の方針に從つて行ふが、資本家、特に金融資本家の利益に偏せざる樣注意する

物價對策

一、物價騰貴は世界的傾向で我が國の現狀、重要產業の原料品の不足、且つ國民大衆の購買力の增加等に基因するものであるが、此の點に對しては出來得る限り之に適應する樣、生產の增加に努力すると共に、物價の騰貴を防止する爲、先づ輸入關稅の引下げ、輸出稅の引上げ及び物價統制令の活用等に依り、出來得る限りの措置を講じ、尚ほ暴利取締令の制定をも考慮中である

二、物價騰貴の原因は、單に通貨の增發のみに依るものではないが、通貨の增發が物價騰貴の一因であることは爭ふ可からざる事實であるから、財政の運用に當つては、通貨の增發を極力避けねばならぬ

三、國防擴充については、國家全體の立場から、財政の許す限り之を行つてゐるが、財政の運用に當つては、國防擴充と民生の安定との調和を圖ることが肝要であるから、豫算の編成に當つては、此の點に充分留意する

けふの兩院

△貴族院は十時半本會議を開き鹽專賣法案外二件を上程委員附託と、一方各委員會を開く

△衆議院は午後一時より本會議を開き國民健康保險法案外二件を上程委員附託と、一方各委員會を開く

新參謀次長
東京着任
總長宮殿下に御挨拶

【東京八日發】二月の定期異動で第四師團長より參謀次長に榮轉した今井清中將は八日午前十時四十五分東京驛着直ちに參謀本部に入り次で陸軍省に赴き、閣議に參列中の寺內陸相に擧げて挨拶を述べた後、午前十時半參內、總長宮殿下に謁見を賜はり、次で杉山、梅津兩次官に挨拶を述べた後、午前中は本部内を巡視、午後は偕行社に於ける歡迎會に出席する筈

豫算案貴族院へ
けふから豫算總會

【東京八日發】二十八億二千萬円の巨大豫算案は衆議院において無修正可決通過後九日より同院で本格的審議に移る筈となつた、即ち貴族院は午前十時本會議を開き、議長より豫算總會の開催を宣言、直ちに總會に移り、政府より豫算案の說明を聽取、次で質疑に入るが、政府は豫算案の審議促進のため、質疑應答は極めて簡單にし、質疑者の數も成るべく制限する方針で、豫算總會は十日、十一日の兩日に亙つて開會、十二日午前十時より本會議を開き、豫算總會の審議經過報告を聽取、質疑應答を行ひ、午後一時より委員會を開き、豫算案の審議に入り、十三日午前十時より本會議を開き、豫算案の討論採決を行ひ、午後一時より委員會を開き、豫算案の審議を行ひ、十四日午前十時より本會議を開き、豫算案の討論採決を行ひ、午後一時より委員會を開き、豫算案の審議を行ひ、十五日午前十時より本會議を開き、豫算案の討論採決を行ひ、午後一時より委員會を開き、豫算案の審議を行ひ、十六日午前十時より本會議を開き、豫算案の討論採決を行ひ、午後一時より委員會を開き、豫算案の審議を行ひ、十七日午前十時より本會議を開き、豫算案の討論採決を行ひ、午後一時より委員會を開き、豫算案の審議を行ひ、十八日午前十時より本會議を開き、豫算案の討論採決を行ひ、午後一時より委員會を開き、豫算案の審議を行ひ、十九日午前十時より本會議を開き、豫算案の討論採決を行ひ、午後一時より委員會を開き、豫算案の審議を行ひ、二十日午前十時より本會議を開き、豫算案の討論採決を行ひ、午後一時より委員會を開き、豫算案の審議を行ひ、二十一日午前十時より本會議を開き、豫算案の討論採決を行ひ、午後一時より委員會を開き、豫算案の審議を行ひ、二十二日午前十時より本會議を開き、豫算案の討論採決を行ひ、午後一時より委員會を開き、豫算案の審議を行ひ、二十三日午前十時より本會議を開き、豫算案の討論採決を行ひ、午後一時より委員會を開き、豫算案の審議を行ひ、二十四日午前十時より本會議を開き、豫算案の討論採決を行ひ、午後一時より委員會を開き、豫算案の審議を行ひ、二十五日午前十時より本會議を開き、豫算案の討論採決を行ひ、午後一時より委員會を開き、豫算案の審議を行ひ、二十六日午前十時より本會議を開き、豫算案の討論採決を行ひ、午後一時より委員會を開き、豫算案の審議を行ひ、二十七日午前十時より本會議を開き、豫算案の討論採決を行ひ、午後一時より委員會を開き、豫算案の審議を行ひ、二十八日午前十時より本會議を開き、豫算案の討論採決を行ひ、午後一時より委員會を開き、豫算案の審議を行ひ、二十九日午前十時より本會議を開き、豫算案の討論採決を行ひ、午後一時より委員會を開き、豫算案の審議を行ひ、三十日午前十時より本會議を開き、豫算案の討論採決を行ひ、午後一時より委員會を開き、豫算案の審議を行ひ、三十一日午前十時より本會議を開き、豫算案の討論採決を行ひ、午後一時より委員會を開き、豫算案の審議を行ひ、四月一日午前十時より本會議を開き、豫算案の討論採決を行ひ、午後一時より委員會を開き、豫算案の審議を行ひ、二日午前十時より本會議を開き、豫算案の討論採決を行ひ、午後一時より委員會を開き、豫算案の審議を行ひ、三日午前十時より本會議を開き、豫算案の討論採決を行ひ、午後一時より委員會を開き、豫算案の審議を行ひ、四日午前十時より本會議を開き、豫算案の討論採決を行ひ、午後一時より委員會を開き、豫算案の審議を行ひ、五日午前十時より本會議を開き、豫算案の討論採決を行ひ、午後一時より委員會を開き、豫算案の審議を行ひ、六日午前十時より本會議を開き、豫算案の討論採決を行ひ、午後一時より委員會を開き、豫算案の審議を行ひ、七日午前十時より本會議を開き、豫算案の討論採決を行ひ、午後一時より委員會を開き、豫算案の審議を行ひ、八日午前十時より本會議を開き、豫算案の討論採決を行ひ、午後一時より委員會を開き、豫算案の審議を行ひ、九日午前十時より本會議を開き、豫算案の討論採決を行ひ、午後一時より委員會を開き、豫算案の審議を行ひ、十日午前十時より本會議を開き、豫算案の討論採決を行ひ、午後一時より委員會を開き、豫算案の審議を行ひ、十一日午前十時より本會議を開き、豫算案の討論採決を行ひ、午後一時より委員會を開き、豫算案の審議を行ひ、十二日午前十時より本會議を開き、豫算案の討論採決を行ひ、午後一時より委員會を開き、豫算案の審議を行ひ

國家主義經濟の反面にこの傾向

アメリカの増税動向の指示

今後景氣動向の指示

増殖案が昨秋以來各方面の關聯となり、今後に於てもなほ拍車の對象となつて居る時、偶々米國に於ても、ルーズベルト大統領の增稅政策が、實際家としてしかも經濟に關する頭腦の深いチエーズ・ナショナル銀行重役會長ウインスロップ・アルドリッチ氏の增稅政策批判が發表され、一般の注目を浴びてゐる。日本の現在に取つても必ずや參考と爲し取れねでもない◇

彼は第一に銀行の準備額の擴張なり、今後に於てもなほ拍車の對象となつて居る時、偶々米國に於ても、ルーズベルト大統領の增稅政策が、實際家としてしかも經濟に關する頭腦の深いチエーズ・ナショナル銀行重役會長ウインスロップ・アルドリッチ氏の增稅政策批判が發表され、一般の注目を浴びてゐる。日本の現在に取つても必ずや參考と爲し取れねでもない◇

増を挙げてゐる、米國銀行は現金に關し支拂準備として平均一割五分の現金を準備して置く義務があるが、此の實任準備以上の現金所謂超過準備である、その

超過準備が最近ずつと二十億ドルを上廻り、しかも商業上又は取引所の株式擔保貸付額には差して變化がない、これは明らかに過剰の準備であるといふのだ、しかも個人の投資家や商社の手中に在る遊資は莫大の額に上つて居る、そしてこの過剰の準備を增稅政策の結果と看做して居るのだ

◇

といふのは米國の富豪の多くはその死後に最高七割に達する遺産相續稅が課稅されるので資産の大部分を銀行に遊ばせて置くわけでありまた巨額の收入ある人々は

其收入を　最も大部な

部分を銀行に遊ばせて置くわけでありまた巨額の收入ある人々は

其收入を　最も大部な

業に投資せず、擧ら證金のかからぬ政府公債又は地方債に向けて居る、——といふ、米國の學を擧げて居る、そしてこの過剰の準備を增稅政策の結果と看做して居るのだ

◇

といふのは米國の富豪の多くはその死後に最高七割に達する遺産相續稅が課稅されるので資産の大部分を銀行に遊ばせて置くわけでありまた巨額の收入ある人々は

其收入を　最も大部な

業に投資せず、擧ら證金のかからぬ政府公債又は地方債に向けて居る、——といふ、米國の學を擧げて居る、そしてこの過剰の準備を增稅政策の結果と看做して居るのだ

◇

法人課稅に關する議論も證券を浴びて居る、それは收益の一部を後日の準備金の爲め保留する必要及びその時代の爲め積極的に擴張するので、これに對し最高二割を課稅するのは、法人の負擔を增加するとして、資本增加額に對しても、若し今後引續き實施するならば、それは

所得稅　の課稅のなかから除き獨立すべきであるといふことに於て一致して居る、此の稅の爲に巨額の株券は流動性を失つて了ふ、株式といふものは性質上移動する、其處に

超過準備　が最近ずつと二十億ドルを上廻り、しかも商業上又は取引所の株式擔保貸付額には差して變化がない、これは明らかに過剰の準備であるといふのだ、しかも個人の投資家や商社の手中に在る遊資は莫大の額に上つて居る、そしてこの過剰の準備を增稅政策の結果と看做して居るのだ

◇

といふのは米國の富豪の多くはその死後に最高七割に達する遺産相續稅が課稅されるので資産の大部分を銀行に遊ばせて置くわけでありまた巨額の收入ある人々は

其收入を　最も大部な

業に投資せず、擧ら證金のかからぬ政府公債又は地方債に向けて居る、——といふ、米國の學を擧げて居る、そしてこの過剰の準備を增稅政策の結果と看做して居るのだ

◇

法人課稅に關する議論も證券を浴びて居る、それは收益の一部を後日の準備金の爲め保留する必要及びその時代の爲め積極的に擴張するので、これに對し最高二割を課稅するのは、法人の負擔を增加するとして、資本增加額に對しても、若し今後引續き實施するならば、それは

所得稅　の課稅のなかから除き獨立すべきであるといふことに於て一致して居る、此の稅の爲に巨額の株券は流動性を失つて了ふ、株式といふものは性質上移動する、其處に

◇

外國貿易　のことに關及し、企業の自由個人の自由、營業法に依つて與へられた權利の無視を要求して居るのだ、だから政府の經正を求めて居るのだ、しかもかかる非難の下では經濟の進展は六つかしいと思つて居る、我が國に於ては、國家主義經濟のことのみ考へ、世界がその一方にのみ傾斜して居ると思つて居るらしいが、米國の一部にかういふ有力な議論もあることを知らねばならぬだらう

と思つても若しそれを實ならばその利益の大部分は政府として政府に取り上げられ、それでは結局奬勵ぜずに放つて了ふ、株の衆善て居る、そしてこの課用の關係を增稅政策の結果と看做して居るのだ

◇

といふのは米國の富豪の多くはその死後に最高七割に達する遺産相續稅が課稅されるので資産の大部分を銀行に遊ばせて置くわけでありまた巨額の收入ある人々は

其收入を　最も大部な

業に投資せず、擧ら證金のかからぬ政府公債又は地方債に向けて居る、——といふ、米國の學を擧げて居る、そしてこの過剰の準備を增稅政策の結果と看做して居るのだ

◇

法人課稅に關する議論も證券を浴びて居る、それは收益の一部を後日の準備金の爲め保留する必要及びその時代の爲め積極的に擴張するので、これに對し最高二割を課稅するのは、法人の負擔を增加するとして、資本增加額に對しても、若し今後引續き實施するならば、それは

所得稅　の課稅のなかから除き獨立すべきであるといふことに於て一致して居る、此の稅の爲に巨額の株券は流動性を失つて了ふ、株式といふものは性質上移動する、其處に

外國貿易　のことに關及し、企業の自由個人の自由、營業法に依つて與へられた權利の無視を要求して居るのだ、だから政府の經正を求めて居るのだ、しかもかかる非難の下では經濟の進展は六つかしいと思つて居る、我が國に於ては、國家主義經濟のことのみ考へ、世界がその一方にのみ傾斜して居ると思つて居るらしいが、米國の一部にかういふ有力な議論もあることを知らねばならぬだらう

フラン貨の平貨切下げ限度

一九三六年の規定限度迄

【パリ六日發同盟】佛蘭西政府は五日の閣務會議で金自由市場を再開するに決したが右發表はブルーム內閣がおくる自主義的經濟政策を放棄する事を示したもので、內外に相當重大な影響を與へるものと豫想されてゐる、而して佛政府としては為替の先物賣を行ひ以つてフランに對する投機賣を抑壓し、且つ資本の國外逃避を防止する方策に出る、ものと見られるが之が為にフラン價は為替平衡資金の運用により概次一九三六年十月の新通貨法で規定されたは佛切下げ最大限度、即ち英レート約百十フラン對米レート二十二フラン五〇若しくは七〇まで引下げられる迄るべく、若し英國が投機の如き為替平衡資金を出動させてポンドをかし下げる場合には二二・八〇フランまでの可能性ありとされてゐる

【パリ六日發同盟】佛政府は五日の閣務會議で金自由市場を再開するに決したが右發表はブルーム內閣がおくる自主義的經濟政策を放棄する事を示したもので、內外に相當重大な影響を與へるものと豫想されてゐる、而して佛政府としては為替の先物賣を行ひ以つてフランに對する投機賣を抑壓し、且つ資本の國外逃避を防止する方策に出る、ものと見られるが之が為にフラン價は為替平衡資金の運用により概次一九三六年十月の新通貨法で規定されたは佛切下げ最大限度、即ち英レート約百十フラン對米レート二十二フラン五〇若しくは七〇まで引下げられる迄るべく、若し英國が投機の如き為替平衡資金を出動させてポンドをかし下げる場合には二二・八〇フランまでの可能性ありとされてゐる

ものと見られるが之が為にフラン價は為替平衡資金の運用により概次一九三六年十月の新通貨法で規定されたは佛切下げ最大限度、即ち英レート約百十フラン對米レート二十二フラン五〇若しくは七〇まで引下げられる迄るべく、若し英國が投機の如き為替平衡資金を出動させてポンドをかし下げる場合には二二・八〇フランまでの可能性ありとされてゐる

金自由賣買を佛政府が許可

同時に國庫支出制限を發表

【パリ六日發同盟】フランス政府は今回パリ金自由市場の制設と同時に昨年十月以來禁止せられてゐた國內の金自由賣買及び海外よりの金輸入を許可し同時に國庫支出を制限する目的を發表したがこの目的は

一、現在低落してゐるフラン貨の對外價値はその儘現在の水準に放任すればフラン貨は約三割方

二、資と共に事業を大々的講說して遊百万圓を目標に進むことは既報の如くで從來の對資本收益第二回五分配當六分の實施を見てせば將來に增配の餘地多しと見るべく五十四掛込株をプレミアム十四共六十內の發行價は五分利廻りにて他の發行株の市價と比較しても先づ好い値段といふべく今後市場性がついて增配の見透しがつけば株價は相當上向く可能性ありとみられてゐる、同社の株價は二月に增資の時が立つた時六十五、六円まで弄說したが株主に割當てないといふことが判つた六十二円內外まで下り昨今は六十二円から二円迄の間で推移して居るが、結城豊太郎氏が社長に就任して現內容の一新を斷行したので、さてここで之を契機の轉機として見ようとして居るわけである

◇

といふのは結城氏は從來の興業銀行としてよりも寧ろ中小商工業者の爲めに盡して來た人物であるから、今後は中小商工業者の爲めに盡すことは勿論であるが、中部及び北陸地方の發展に力を注ぐことは疑ひない、中部及び北陸地方は從來財閥の勢力が比較的及ばなかつた地方であるから、結城氏は此の地方の發展に力を注ぐことは疑ひない、中部及び北陸地方は從來財閥の勢力が比較的及ばなかつた地方であるから、結城氏は此の地方の發展に力を注ぐことは疑ひない

◇

中小商工業者は、素愛組合の設立により、各個おしなべて團體的な發展の特權がある、素愛組合の設立により、各個おしなべて團體的な發展の特權がある、それが為め各所に於て大會開催を催して居る、何しろ

昭和製糖の增資新株公募

六萬株、超過金十圓

將來性を見込めば買物か

昭和製糖の增資新株五十円拂込六万株、三百万円は株主に割當てず、一般に公開する意味で今度公募することゝなり額面過金二株に付十円の一、申込株数取扱十株

度から實施されるので、此の方の準備については都前に相當の餘裕もあるが、一般酒精の方は早速この事とて取締上の設備も充分に整はず、從つて之に應じては現在の取締機關を物足して之に當らしめる事である、酒精用酒精は現在も配給となつてゐるが、新に配給となるべき變性酒精は島內消費量約六万石である

度から實施されるので、此の方の準備については都前に相當の餘裕もあるが、一般酒精の方は早速この事とて取締上の設備も充分に整はず、從つて之に應じては現在の取締機關を物足して之に當らしめる事である、酒精用酒精は現在も配給となつてゐるが、新に配給となるべき變性酒精は島內消費量約六万石である

臺灣の酒精專賣

本年九月から實施か

內地に追隨して計畫

大藏省では昭和十二年度から酒精專賣を實施すべく決定したので台湾でも之に追隨して島內に於ける消費に對し配賣を施行することとなつた、之は製糖會社で製造したものを買上げて配賣にするもので從來十二年度は九月一日から實施する豫定であり、その經費は約二十万円である、一方無水酒精のガソリン混和法用は十三年

といふ給好の機會がある上に、官廳の勢力は、やもすれば素愛組合をバックして居るから觀があるので、素愛組合の發展を計ることを以て地方官に說かれた一ッの原因の如くに考へて居るものもあるし、最近數ヶ年間に設けられた許可組合の如きも素愛組合の發展を抑へ、官廳關係に於てもそれだけ促進して居るから特に素愛組合に於ても之れ等の特權がある、素愛組合の設立に當つては地方官に說かれ、又は地方官に說かれた結果、自治組合の設立に當つては地方官に說かれ、又は地方官に說かれた結果、自

昭和製糖の增資新株公募

六萬株、超過金十圓

將來性を見込めば買物か

昭和製糖の增資新株五十円拂込六万株、三百万円は株主に割當てず、一般に公開する意味で今度公募することゝなり額面過金二株に付十円の一、申込株数取扱十株

出帆が頻繁となれば バナナは困る

積込日に間を置きたいとて 聯合會が船會社に交渉中

本年四月から內台航路の統制船が偶數日に關門出帆することとなつたについて、內台航路の大宗物の一つたるバナナの積込みに相當の影響を與ふる點が生じ青果同業組合聯合會と商船會社が折衝の結果、とにかく月下旬頃取敢ず實施することとなつたが、この問題に關しては聯合會としては偶數日に關門出帆することは絕對に反對であるが、一般商船の方は早速この事とて取締上の設備も充分に整はず、從つて之に應じては現在の取締機關を物足して之に當らしめる事である、酒精用酒精は現在も配給となつてゐるが、新に配給となるべき變性酒精は島內消費量約六万石である

新興の步留

平均一割三分餘 三月が最高か

新興製糖に一月末迄の平均步留一

商況（八日）

島內米肥

臺灣現物相場

臺北二期在來米　同　同　同　同
臺北二期蓬萊米　同　同　同　同
臺南二期在來米　同　同　同　同
臺南二期蓬萊米　同　同　同　同
臺中二期在來米　同　同　同　同
臺中二期蓬萊米　同　同　同　同
臺北二期糯米　同　同　同　同
臺南二期糯米　同　同　同　同

臺北組合銀行週報

二月二十日現在（單位千圓）

項目	現金	預金	貸出	合計
組合銀行合計	7,030	29,420	20,741	57,191
前週	7,672	29,293	19,812	56,777
前年	6,885	29,427	17,707	54,019

項目	現金	預金	貸出	合計
組合銀行合計	7,466	69,706	5,316	82,488
前週	7,708	69,852	5,034	82,594
前年	4,351	64,274	5,246	73,871

項目	當座預金	通知預金	定期預金	特別預金	合計
組合銀行合計	5,049	20,741	7,403	29,420	62,613
前週	5,337	19,812	7,708	29,293	62,150
前年	5,904	17,707	4,351	29,427	57,389

項目	貸出	當座貸越	手形貸付	手形割引	合計
組合銀行合計	93,092	618	821	7,403	102,509
前週	94,398	782	720	7,708	103,608
前年	102,509	741	563	4,351	108,164

正米市場も土曜半休か

當島實行後に

臺中米價（八日）蓬萊米一等一〇円八〇錢、同二等一〇円二〇錢、丸粒出來（籾摺後玄米四、一四俵、丸粒二〇七俵（合出來）

正米市場も土曜半休か

當島實行後に

當島市場の土曜日半休は目下當局者間に於て商貨委員會の組織を決定したが委員會の構成及び任務は次の通りである

一、委員會は佛銀行總裁ラベリーゼン、副總裁リゴイト博士田度支部銀行理事長ブードアン、大藏省融資局長ルエフの諸氏より成り為替併行資金を總算してフラン貨を維持且つ金融市場を調査せしめ之に對し適當なる助言を與へる

一、一九三七年に於て國庫の資担となる支出から七十億フラン前後出來ると豫想される公債は國防を目的とする公債に限る

商況（八日）

島內米肥

臺灣現物相場

臺北二期在來米　同　同　同　同
臺北二期蓬萊米　同　同　同　同
臺南二期在來米　同　同　同　同
臺南二期蓬萊米　同　同　同　同
臺中二期在來米　同　同　同　同
臺中二期蓬萊米　同　同　同　同
臺北二期糯米　同　同　同　同
臺南二期糯米　同　同　同　同

金物反騰

鐵板と銅は特に高い

英國の海軍大擴張計畫は歐洲各國及米國其他に刺戟を與へ世界の軍備擴張に拍車をかけることになり之が為め鐵材、銅、鉛其他の金物は近頃又もや硬化上向きを示し中にも鐵板は需要多く品薄となり內地で一噸二百五、六十円と二月の安値より二十二円高、丸棒も二百円と二月の安値より二十四銭を告げ銅は百キロ六十七円と二月の安値より十二円高、銅は百四十八円から百五十円といふ突飛値を示し鉛も近頃又もや硬化上向きを示し中にも鐵板は需要多く品薄となり內地で一噸二百五、六十円と二百の安値より二十二円高、丸棒も二百円と二月の安値より二十四銭を告げ銅は百キロ六十七円と二月の安値より十二円高、銅は百四十八円から百五十円といふ突飛値を示し

金物反騰

鐵板と銅は特に高い

英國の海軍大擴張計畫は歐洲各國及米國其他に刺戟を與へ世界の軍備擴張に拍車をかけることになり之が為め鐵材、銅、鉛其他の金物は近頃又もや硬化上向きを示し中にも鐵板は需要多く品薄となり內地で一噸二百五、六十円と二百の安値より二十二円高、丸棒も二百円と二月の安値より二十四銭を告げ銅は百キロ六十七円と二月の安値より十二円高、銅は百四十八円から百五十円といふ突飛値を示し

米統組合の取扱規程

訓令で制定

米穀自治管理法に伴ふ各地を單位とする米穀統制組合は既報の如くすべて總督府の認可となつたので、總督府では九日附の訓令を以つて米統組合取扱規程なるものを制定發布した、本則は米統組合の設立、合併、分割、解散、業務規程、定款の變更、倉庫證券の發行等を認可したる場合その他の報告事項を規定したものである

會に出席の為め竹田書務は十三日の臨時列車で、中江販賣課長は十七日の高千穂丸にて上京の由

米統組合の取扱規程

訓令で制定

米穀自治管理法に伴ふ各地を單位とする米穀統制組合は既報の如くすべて總督府の認可となつたので、總督府では九日附の訓令を以つて米統組合取扱規程なるものを制定發布した、本則は米統組合の設立、合併、分割、解散、業務規程、定款の變更、倉庫證券の發行等を認可したる場合その他の報告事項を規定したものである

會に出席の為め竹田書務は十三日の臨時列車で、中江販賣課長は十七日の高千穂丸にて上京の由

東西南北

台湾運輸の當務、高屋三吉氏は大阪郵船所勤務となり愈々十二日の臨時列車で出發赴任の途にきまつた、台北の此の送別でも相當知られてゐたし當地の業務上でも多方面に關係があるだけに高價當務は三月に入り直日發別送の八方攻めに遭うてゐる▲高屋當務が台北に本拠を構えたのが昭和八年の十一月、即ち來三年四ヶ月を経てゐる、其間には商船のカルカッタ駐在員當時、その後の南部二期長橋米　八、九五　一五袋
二期蓬萊米
二期丸橋米
二期在來米　七、二三九

正米市況後場

二期蓬萊米　一、六、三六袋
二期丸橋米　五、六五四
二期在來米　二、八三七

高雄在庫米

二期蓬萊米　二、六、三五袋
二期丸橋米　九、七六
二期在來米　一、〇四四
二期丸橋白米　四五、八四四
二期在來白米　一、二四四
到著米　三六三
九五五（二日分）
一、〇六五

基隆在庫米

二期蓬萊米　二、六、三五袋
二期丸橋米　九、七六
二期在來米　一、〇四四
二期丸橋白米　四五、八四四
二期在來白米　一、二四四
到著米　三六三
九五五（二日分）
一、〇六五

島內肥料相場

現物並先賣渡

	一回	二回	三回
硫安	一〇、六三	一〇、六七	一〇、六九
內地硫安	一〇四〇錢	一〇四〇錢	一〇四〇錢
過燐酸石灰	一四三錢	一四三錢	一四三錢

（七賣五人一九%）

島內肥料相場

現物並先賣渡

	一回	二回	三回
硫安	一〇、六三	一〇、六七	一〇、六九
內地硫安	一〇四〇錢	一〇四〇錢	一〇四〇錢
過燐酸石灰	一四三錢	一四三錢	一四三錢

（七賣五人一九%）

臺灣肥料總會

廿四日東京で開催の事に變更

臺灣肥料會社では一月末にて決算を為し三月中旬基隆本社で定時總會開催の豫定であつたが、大日本人造肥料の專務で臺肥料の社長である二神駿吉氏が人造肥料の日產への合併に付非常に多忙を極め從つて出來ぬことになつたので豫定を變更し本月二十四日東京大日本人造肥料社內東京出張所にて定時總會を開くことに決定し、右總會に出席の為め竹田書務は十三日の臨時列車で、中江販賣課長は十七日の高千穂丸にて上京の由

臺灣肥料總會

廿四日東京で開催の事に變更

臺灣肥料會社では一月末にて決算を為し三月中旬基隆本社で定時總會開催の豫定であつたが、大日本人造肥料の專務で臺肥料の社長である二神駿吉氏が人造肥料の日產への合併に付非常に多忙を極め從つて出來ぬことになつたので豫定を變更し本月二十四日東京大日本人造肥料社內東京出張所にて定時總會を開くことに決定し、右總會に出席の為め竹田書務は十三日の臨時列車で、中江販賣課長は十七日の高千穂丸にて上京の由

堂島雜觀

【大阪八日發】休日明大商品の氣先今朝は朝鮮筋の買物と大小の利喰に下落つゞいた、限盤の一齊賣に加へ朝鮮筋の買物と場繼賣に三十二円四十一錢と六ヶ月下放れて寄付き二円四十一錢と六ヶ月下放れて寄付き二円四十一錢と六ヶ月下放れて寄付き